

BBVA México

Resultados Financieros y Logros

enero-junio 2024





Resultados 6M24

Buen comportamiento en los ingresos totales

Ingresos totales de la operación

131,508 mdp

Margen financiero + Comisiones netas + Ingresos por intermediación + Otros ingresos.

Excelencia operativa

Índice de eficiencia

32.6%

Calculado como gastos de administración y promoción entre ingresos. Cifras acumuladas

Adecuada calidad de activos

Índice de Cobertura

199.1%

Índice de Morosidad

1.6%

Índice de Capital

19.3%

CCL

142.3%

CCL = Coeficiente de Cobertura de Liquidez (indicador de corto plazo).



TRANSFORMACIÓN & SOSTENIBILIDAD



Continua Innovación y Transición Sostenible



BBVA México y el **Consejo Coordinador de Mujeres Empresarias** firmaron un acuerdo para facilitar créditos a las más de **60,000 asociadas al organismo**, de esta manera, la institución financiera podrá otorgar un monto total de crédito **superior a los mil millones de pesos entre PYMES y micro PYMES** lideradas por mujeres empresarias del consejo.

BBVA México consolidó la **incorporación a la American Chamber of Commerce Mexico**, con esto, el Banco avanza en su objetivo planteado de **ser el Banco del Nearshoring** y por ende un **aliado financiero** de las empresas extranjeras que busquen establecer sus operaciones en el país.



Se celebró la **II Cumbre de Sostenibilidad de BBVA México** en donde el presidente de BBVA, Carlos Torres Vila ha manifestado la lucha en contra del cambio climático en donde **"México es uno de los países con mayor potencial en energía eólica y solar del mundo"** además ha expresado el compromiso del banco hacia la **transición energética del país**.

Índice

Datos Relevantes	4
Aspectos Destacados	5
Apoyo por desastres naturales	6
Estrategia Digital	9
Innovación	10
Sostenibilidad	11
Entorno Macro	16
Análisis y Discusión de Resultados	17
Actividad	17
Cartera con riesgo de crédito Etapa 1 y Etapa 2	17
Calidad de Activos	20
Cartera con riesgo de crédito Etapa 3	20
Movimientos de la cartera con riesgo de crédito Etapa 3	21
Calificación de la cartera crediticia	21
Captación	22
Resultados	23
Margen financiero	24
Comisiones y tarifas	24
Resultados por intermediación	25
Otros ingresos (egresos) de la operación	25
Gastos de administración y promoción	26
Capital y liquidez	27
Índice de capitalización estimado de BBVA México	27
Indicadores Financieros	29
Calificaciones Agencias de Rating	31
Emisiones	32
Estados Financieros	33
Activo	33
Pasivo y Capital	34
Cuentas de Orden	35
Estado de Resultados Integral	36
Estado de flujos de efectivo	37
Estado de cambios en el capital contable	38
Pronunciamientos normativos contables emitidos recientemente	39

Datos Relevantes

Información al cierre de junio del 2024.

PRINCIPALES MAGNITUDES

Resultados (millones de pesos)	2T23	1T24	2T24	Var. Trimestral %	6M23	6M24	Var. Anual %
Margen Financiero	48,982	53,210	52,367	(1.6)	98,318	105,577	7.4
Ingresos totales	61,108	65,729	65,779	0.1	120,854	131,508	8.8
Saneamientos	(10,006)	(13,160)	(12,602)	(4.2)	(19,203)	(25,762)	34.2
Gastos	(19,886)	(21,222)	(21,642)	2.0	(38,865)	(42,864)	10.3
Resultado antes de Impuestos	31,446	31,446	31,749	1.0	63,040	63,195	0.2
Resultado Neto	22,905	22,575	23,326	3.3	45,789	45,901	0.2

Rentabilidad (%)	2T23	1T24	2T24	Var. Trimestral pb	6M23	6M24	Var. Anual pb
ROE **	29.3	27.1	28.3	120	29.7	27.8	(190)
Eficiencia	32.5	32.3	32.9	60	32.2	32.6	40

Estado de situación financiera (millones de pesos)	Jun.23	Mar.24	Jun.24	Var. Trimestral %	Var. Anual %
Activos	2,815,137	3,029,086	3,020,463	(0.3)	7.3
Cartera Etapa 1	1,515,785	1,617,186	1,709,813	5.7	12.8
Cartera Etapa 2	35,989	40,303	43,009	6.7	19.5
Cartera Valuada a Valor Razonable	5,071	5,204	5,540	6.5	9.2
Suma Etapa 1, Etapa 2 y Cartera a Valor Razonable	1,556,845	1,662,693	1,758,362	5.8	12.9
Pasivos	2,498,463	2,692,325	2,678,268	(0.5)	7.2
Captación Bancaria*	1,551,599	1,658,635	1,679,638	1.3	8.3
Capital Contable	316,674	336,761	342,195	1.6	8.1

Calidad de Activos (%)	Jun.23	Mar.24	Jun.24	Var. Trimestral pb	Var. Anual pb
Índice de Cobertura de Cartera Etapa 3	208.5	197.4	199.1	170	(940)
Índice de Morosidad	1.5	1.6	1.6	0	10

Infraestructura (unidades)	Jun.23	Mar.24	Jun.24	Var. Trimestral #	Var. Anual #
Empleados	43,101	44,196	44,913	717	1,812
Sucursales	1,736	1,693	1,695	2	(41)
Cajeros automáticos	14,232	14,612	14,806	194	574

Solvencia y Liquidez (%)	Jun.23	Mar.24	Jun.24
Índice de Capital Total	18.9	19.4	19.3
Índice de Capital Fundamental	16.1	16.1	15.8
CCL	168.8	166.6	142.3
CFEN	130.0	130.6	128.7
Coefficiente de Apalancamiento	10.6	10.3	10.5

* La Captación Bancaria incluye depósitos de exigibilidad inmediata y depósitos a plazo total.

** Modificación de cálculo de acuerdo a CNBV durante 2T2024 y 6M2024

Aspectos Destacados

Resultados y Actividad.

BBVA México, S.A., Institución de Banca Múltiple, Grupo Financiero BBVA México (en adelante, "BBVA México") reporta al mes de junio de 2024 un crecimiento en su cartera de crédito de 12.9% interanual, con un crecimiento en ambos portafolios mayoristas y minoristas. Respecto a los segmentos a individuos hogares y familias, los cuales crecieron 13.3% han sido apoyados por el consumo interno.

En términos de nuevas tarjetas de crédito, BBVA México colocó durante el primer semestre del año 1.2 millones de nuevas tarjetas de crédito apalancadas en exitosas campañas comerciales, alcanzando un saldo de 182,059 mdp, equivalente a un incremento anual de 17.2%. A junio de 2024 BBVA México cuenta con un stock total de 9.1 millones de tarjetas de crédito. Los créditos de nómina y personales registran una colocación de 1.3 millones de nuevos créditos en la primera mitad de 2024, totalizando al cierre del primer semestre de 2024 un saldo de 208,279 mdp. Por su parte, los créditos automotrices alcanzaron un saldo de 58,650 mdp lo que significa un crecimiento interanual del 23.8% colocando más de 70 mil créditos durante la primera mitad del año.

La cartera mayorista que incluye empresas de mayor tamaño y gobiernos registró un crecimiento de 12.7% interanual impulsado por las carteras corporativas y empresariales en las cuales se han ejecutado estrategias de negocio que han permitido que este segmento registre saldos de 724,528 mdp al mes de junio 2024 y haya logrado un incremento secuencial de 8.5% contra el trimestre anterior.

En el segmento de vivienda se han alcanzado saldos de 345,916 mdp, facilitando a más de 16 mil familias acceso a una vivienda a través de un crédito hipotecario.

Las (PyMEs)¹ continúan como foco estratégico de BBVA México, alcanzando saldos de 123,735 mdp al primer semestre de 2024, con un crecimiento de 18.3% interanual. A través de la iniciativa "Banco de Barrio", la institución ha bancarizado desde su lanzamiento en 2020 a 343,534 nuevas micropymes, otorgando 654,465 nuevas cuentas, 243,496 nuevas TPVs y 957,639 nóminas.

BBVA México se mantiene como la institución líder en fomento al ahorro, logrando un crecimiento en captación bancaria (vista + plazo total) de 8.3% interanual, alcanzando un saldo total de 1,680 mmdp.

Los indicadores de calidad crediticia siguen sólidos, preservando niveles de morosidad de 1.6%, comparando favorablemente con el sistema.

La fortaleza de BBVA México se sigue reflejando en sus indicadores de liquidez y solvencia. El índice de capitalización se sitúa en 19.3% al cierre de junio de 2024, holgadamente superior al mínimo requerido.

La utilidad neta de la institución acumulada al primer semestre del año se ubicó en 45,901 mdp.

¹ Segmentación de PyME bajo criterio interno de gestión en BBVA México.

Apoyo por desastres naturales

Ante los desafortunados eventos ocasionados por el huracán Otis con afectación severa en el estado de Guerrero, la Secretaría de Seguridad y Protección Ciudadana, conforme a la normatividad aplicable, emitió con fecha 26 de octubre 2023 a través del boletín de prensa número BDE-007-2023, el “Acuerdo” por el que se Establece una Situación de Emergencia para el estado de Guerrero por la ocurrencia de lluvia severa y vientos fuertes el 24 de octubre de 2023.

Sobre el particular, con fundamento en el artículo 175, primer párrafo de las “Disposiciones de carácter general aplicables a las instituciones de crédito”, la Comisión Nacional Bancaria y de Valores ha determinado emitir con carácter temporal mediante el oficio P-307/2023 de fecha 27 de octubre 2023, los criterios contables especiales para los acreditados que tengan su domicilio o los créditos cuya fuente de pago se localice en las zonas afectadas por el evento señalado en el “Acuerdo” al que se hace referencia en el párrafo anterior.

Los programas de apoyo consisten en otorgar a los acreditados un diferimiento de pagos de capital y/o intereses hasta por 6 meses y serán aplicables respecto de los créditos al consumo, de vivienda y comerciales, y para los clientes que se encuentren clasificados contablemente como etapa 1 y 2 al 24 de octubre 2023, observando que los trámites de adhesión finalicen a más tardar el 30 de abril 2024.

Los criterios contables especiales se detallan a continuación:

1. Créditos con “pago único de principal al vencimiento y pagos periódicos de intereses, así como los créditos con pago único de principal e intereses al vencimiento”, que sean reestructurados o renovados, no se traspasarán a la siguiente etapa de mayor riesgo acorde a lo establecido en el Párrafo 99 del B-6 Cartera de Crédito contenido en el Anexo 33 de la Circular única de Bancos (CUB). Esto siempre y cuando, los acreditados estén clasificados contablemente como etapa 1 o 2 al 24 de octubre de 2023, acorde al párrafo 10 y 11 del B-6.
2. Para créditos con “pagos periódicos de principal e intereses”, que se reestructuren o renueven, podrán permanecer en la misma categoría de riesgo, sin que resulte aplicable lo que establecen los Párrafos 104 y 105 del B-6. Esto siempre y cuando, los acreditados estén clasificados contablemente como cartera en etapa 1 y 2 al 24 de octubre de 2023, acorde al párrafo 10 y 11 del B-6.
3. Los créditos que desde su inicio se estipule su carácter revolvente, que se reestructuren o renueven a más tardar el 30 de abril de 2024, podrán no traspasarse a la siguiente etapa de mayor riesgo acorde a lo establecido en el Párrafo 100 del B-6. Este beneficio no podrá exceder de 6 meses a partir de la fecha de vencimiento original de las operaciones y sólo podrá aplicarse a disposiciones autorizadas o pactadas al 24 de octubre de 2023 siempre y cuando, los acreditados estén clasificados contablemente como cartera en etapa 1 ó 2 en esa fecha, acorde al párrafo 10 y 11 del B-6.

4. En relación a los créditos citados en los numerales anteriores, estas operaciones no se considerarán como reestructurados conforme lo que establece el Párrafo 35 del Criterio B-6.
5. En caso de incluir quitas, condonaciones, bonificaciones o descuentos sobre el saldo del crédito para apoyar a los acreditados, las Instituciones podrán diferir la constitución de EPRC. Cuando el importe de quitas, condonaciones, bonificaciones o descuentos sean mayores que la EPRC se constituirá una reserva por la diferencia en un período que no exceda 12 meses.

Las instituciones para aplicar los criterios contables especiales se deberán apegar a:

- No realizar modificaciones contractuales que consideren de manera explícita o implícita la capitalización de intereses, ni el cobro de ninguna comisión por la reestructuración.
- Tratándose de créditos revolventes dirigidos a personas físicas, las líneas de crédito previamente autorizadas o pactadas al 24 de octubre de 2023 no deberán restringirse o disminuirse por más del 50% de la parte no dispuesta de dichas líneas, o bien cancelarse.
- Para créditos revolventes pactados con personas morales, las líneas de crédito previamente autorizadas o pactadas al 24 de octubre de 2023 no deben restringirse ni podrán cancelarse.
- No solicitar garantías adicionales o sustitución.
- Documentar las nuevas condiciones mediante evidencia del acuerdo entre las partes (por correo electrónico).

Con fecha 4 de abril de 2024, la Comisión emitió el oficio P-80/2024 mediante el cual ha determinado ampliar el plazo hasta el 31 de octubre de 2024, para la aplicación de los criterios especiales emitidos a través de los oficios P-307/2023 y P318/2023, en los términos descritos en los mismos. La Institución adoptó los requerimientos de ampliación establecidos en este oficio, sin embargo son pocos los clientes que solicitaron la ampliación de plazo y en consecuencia el monto es irrelevante.

Como resultado de la adhesión de los acreditados a los programas de apoyo, al 30 de junio de 2024 el saldo total de la cartera apoyada corresponde a 750 mdp. Estas cifras se desglosan por número de casos y el monto diferido por tipo de crédito se integra a continuación:

Carteras	Número de contratos apoyados	Monto apoyado (mdp)	millones de pesos				
			Etapa 1	Etapa 2	Etapa 3	Saldo Total	Reservas
Actividad Comercial	1	1	6	0	0	6	0.3
PyMEs	36	14	53	0	0	53	0.7
Hipotecas	217	18	270	0	0	270	0.5
Auto	108	3	18	0	0	18	0.3
Nómina	3,622	29	184	0	0	184	12.8
Personales	828	10	66	0	0	66	4.4
Tarjeta de Crédito	4,949	63	150	0	3	153	21.3
Total	9,761	139	748	0	3	750	40.3

En caso de no haber aplicado los CCE, la Institución hubiera tenido un impacto inmaterial en la clasificación de la cartera en el balance general. Considerando que los apoyos en BBVA México fueron otorgados a partir de noviembre y siendo que la mayor parte de la cartera adherida se encontraba en estatus contable etapa 1 y etapa 2 a dicho mes, al 30 de junio por el conteo real de los días de impago la cartera etapa 3 hubiera sido de 88 mdp, que representa un 11.80% sobre el total de la cartera apoyada.

Los intereses devengados que se habrían reconocido en el Margen Financiero al 30 de junio hubieran sido de 54 mdp, si no se hubieran aplicado los planes de apoyo.

Al 30 de junio, el efecto en solvencia por aplicar los criterios contables especiales implicó un impacto menor a un punto base en el ICAP.

Estrategia Digital

BBVA México ha marcado un claro liderazgo en innovación y tecnología al seguir desarrollando nuevos productos y servicios, los cuales ofrecen una experiencia ágil y sencilla a sus clientes a través de sus aplicaciones móviles.

Este enfoque, ha llevado a un notable crecimiento en el número de clientes que utilizan los canales digitales, alcanzando un total de 23.7 millones de clientes móviles al cierre de junio de 2024, lo que representa un aumento del 15.3% en comparación con la misma fecha del año anterior, cubriendo el 75% de la base total de clientes.

El impacto de los canales digitales, se refleja en el creciente nivel de transaccionalidad de los clientes. Durante el primer semestre del 2024, se realizaron 2,021 millones de transacciones financieras en la institución, equivalente a un incremento anual del 19.9%. Con ello, las transacciones realizadas a través de la aplicación móvil y la página web, representaron el 69% del total (vs. 64% en junio de 2023).

La estrategia de innovación y transformación digital, permite a BBVA México adaptarse a las necesidades y preferencias cambiantes de los usuarios de los servicios financieros y de los clientes, brindándoles soluciones financieras innovadoras, a través de canales digitales seguros y eficientes.

Evolución de clientes totales y móviles

(millones)

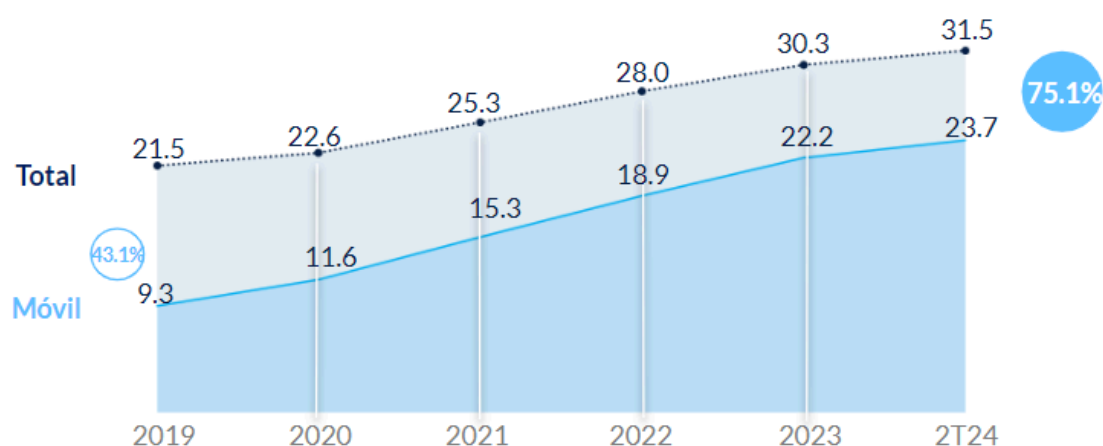

Innovación

BBVA México se incorpora a la American Chamber of Commerce para potenciar el *nearshoring* en el país.

BBVA México creó la unidad de *Nearshoring* con el objetivo de facilitar la llegada de empresas extranjeras que invierten en el país y recientemente consolidó la incorporación de la institución financiera a la American Chamber of Commerce of Mexico (AmCham México), organismo que cuenta con 1,350 empresas asociadas que representan alrededor de la quinta parte del Producto Interno Bruto (PIB) nacional y gran parte de la comunidad binacional de negocios entre México y Estados Unidos.

La incorporación de BBVA México a la AmCham México concuerda con el objetivo planteado de ser el Banco del *Nearshoring* y por ende un aliado financiero de las empresas extranjeras que busquen establecer sus operaciones en el país. La relación crea sinergías para la competitividad, el ambiente de negocios y la seguridad en la operación de las industrias.

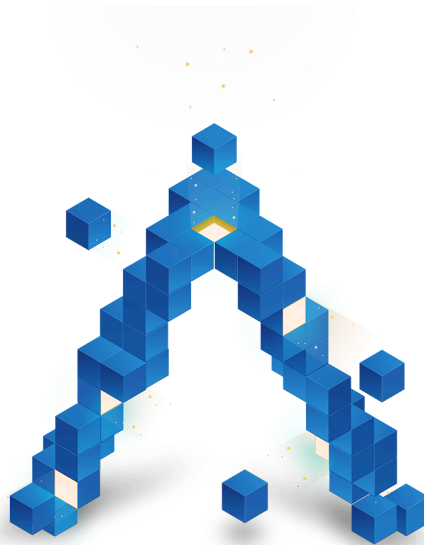

Sostenibilidad

Estrategia²

Ayudar a nuestros clientes en la transición hacia un futuro sostenible es una prioridad estratégica del **Grupo BBVA** del cual formamos parte. La hoja de ruta para lograr este propósito tiene dos objetivos principales:



En BBVA México se han canalizado \$149, 724 mdp al segundo trimestre del 2024, incluyendo el eje de medio ambiente y crecimiento inclusivo.

Avances de la movilización sostenible

Movilización sostenible (enero-junio 2024)

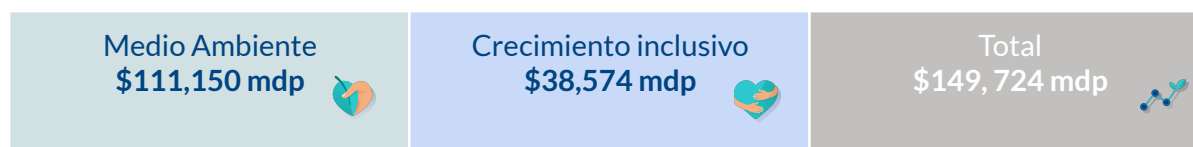

**Información de financiamiento sostenible a particulares, empresas así como bonos verdes y sociales preliminar actualizada al cierre del 2T24.*

En aquellos casos en que no es factible o no se dispone de información suficiente que permita una distribución exacta entre las categorías de cambio climático y crecimiento inclusivo, se realizan estimaciones internas basadas en la información disponible;

Incluye fundamentalmente productos cuyos fondos se destinan a actividades consideradas sostenibles (de acuerdo con estándares tanto internos como de mercado, la normativa existente y las mejores prácticas), así como productos vinculados a la sostenibilidad (de acuerdo con estándares tanto internos como de mercado y las mejores prácticas), tales como aquéllos ligados a indicadores medioambientales y/o sociales

Modelo de gobierno

Para implementar la estrategia de sostenibilidad, Grupo BBVA a nivel global cuenta con un modelo de gobierno con un enfoque transversal que permea en la organización desde el Consejo de Administración. En México, se cuenta con un Área Local de Sostenibilidad, una Oficina Local de Sostenibilidad y 13 *workstreams* de trabajo conformados por diversas áreas especializadas del banco.

² Información actualizada a 2024 de acuerdo con la Estrategia de Sostenibilidad de Grupo BBVA.

Compromiso con la sostenibilidad

El Grupo BBVA, es miembro y signatario de las siguientes iniciativas de UNEP-FI (United Nations Environment Programme Finance Initiative):

- **Net Zero Banking Alliance**- Grupo BBVA
- **Principios de Banca Responsable (PRB)**- Grupo BBVA y BBVA México
- **Principios de Inversión Responsable (PRI)**- Grupo BBVA y BBVA México

BBVA México, también está adherido al Pacto Mundial de las Naciones Unidas y contribuye a los Objetivos de Desarrollo Sostenible de la Agenda 2030.

Para más información acerca de la contribución de BBVA México a los Objetivos de Desarrollo Sostenible ver el Informe Anual Financiero y de Sostenibilidad 2023, publicado en la página web de relación con inversionistas de BBVA México página 144.

Acción climática

Enfocada a facilitar a los clientes de BBVA un cambio de comportamiento e impulsar la transición hacia un mundo más verde. En este punto, destaca el financiamiento de apoyo a los clientes para gestionar el reto de cambio climático que supone para cada industria y de forma general en materias como:

- **Eficiencia Energética.** Enfocado en tecnologías que reducen el consumo de energía por unidad de producto.
- **Economía Circular.** Gestionando el reciclaje, uso de nuevos materiales y utilización responsable de los recursos materiales, etcétera.
- **Reducción de Dióxido de Carbono (CO2).** Fomentando las energías renovables y otras fuentes de energía limpia, movilidad eléctrica, etcétera.

Objetivos de alineamiento (Global, incluyendo a México)

Objetivos de alineamiento a 2030 para 8 sectores intensivos en carbono:

- 🏠 Petróleo y gas
- ⚡ Generación de electricidad
- 🚗 Autos
- 🏭 Acero
- 🏗️ Cemento
- 🌳 Carbón (2040 globalmente)
- ✈️ Aviación
- 🚢 Transporte marítimo

Energía y emisiones (BBVA México)

100% Electricidad renovable comprada en 2023

BBVA México está trabajando en la reducción de su emisión de CO2. Además, compra y retira créditos de carbono en una cantidad equivalente a sus emisiones de CO2 que no ha logrado reducir, de las categorías sobre las que tiene una capacidad de gestión directa (es decir, alcances 1, 2 y algunas categorías del alcance 3).

Construcción sostenible (BBVA México)

11 edificios de BBVA cuentan con certificación ISO 14001:2015

8 edificios cuentan con Certificación *Leadership in Energy and Environmental Design (LEED)*



Segunda Cumbre de Sostenibilidad de BBVA México

El presidente de BBVA, Carlos Torres Vila, ha manifestado que en la lucha contra el cambio climático, “México parte de una situación de ventaja pues es uno de los países con mayor potencial en energía eólica y solar del mundo” y ha expresado el compromiso del Grupo con la transición energética del país. “Necesitamos brindar mayor apoyo a los mercados emergentes, ya que poseen la mayoría de los recursos naturales y por lo tanto son fundamentales para la solución”, ha señalado en la inauguración de la II Cumbre de Sostenibilidad de BBVA México celebrada en la capital del país.

“Para que los bancos podamos acompañar a la economía en la descarbonización y en la sostenibilidad, es necesario que los gobiernos sean ambiciosos en sus metas y creen un entorno favorable con políticas, incentivos y marcos para que las instituciones, empresas y ciudadanos inviertan en sostenibilidad”, ha dicho. Además anunció que “esta cumbre ha contado con la certificación Eventsost”, que garantiza la implementación de criterios ASG en la planeación, el diseño y la producción del encuentro. Estos criterios están alineados con los Objetivos de Desarrollo Sostenible de la Agenda 2030 y contemplan elementos de economía circular, minimización de emisiones de gases de efecto invernadero e inclusión social, entre otros.

Segundo Reto Nacional de Sostenibilidad de BBVA México: “Juntos por el agua en México”

En el marco de la cumbre de sostenibilidad BBVA México anunció el lanzamiento de su segundo reto a nivel nacional en materia de sostenibilidad. El cual tiene como objetivo desarrollar proyectos de investigación científica y tecnológica, así como impulsar emprendimientos dedicados a la preservación, aprovechamiento y saneamiento de agua en México a través de la resolución de retos hídricos en el país con un enfoque de alto impacto social. Esto en conjunto con la UNAM, el Tecnológico de Monterrey, a través del Consorcio UNAM-TEC. La convocatoria cierra el 30 de agosto y se espera la selección de 12 proyectos finalistas en el mes de octubre de 2024.

Crecimiento inclusivo

El objetivo de esta parte de la estrategia de sostenibilidad de BBVA México, busca estimular un crecimiento económico que no deja a nadie atrás y crea oportunidades para todos. Al fomentar el crecimiento inclusivo, contribuimos activamente al desarrollo social de las sociedades en las que operamos. Este enfoque no sólo beneficia a las personas sino que también fortalece el tejido social, creando una sociedad más cohesiva, equitativa y resiliente donde todos tienen el potencial de prosperar. La estrategia de Crecimiento Inclusivo abarca tres áreas:

Clientes

- Salud financiera
- Apoyo a emprendedores y microempresas en México
- Financiamiento a empresas

1.5 millones de cuentas digitales a clientes no bancarizados (ultima info disponible, 2023)

Sociedad

- Fundación BBVA México
- Educación Financiera

+1,679 millones de pesos en programas de impacto a la sociedad, transformado la vida de 2.5 millones de personas (Fundación BBVA, última info disponible 2023)

8.4 millones beneficiarios con los talleres de educación financiera (enero-junio, 2024).

Empleados y proveedores

- Integridad corporativa
- Respeto a los Derechos Humanos

BBVA fue reconocido en la segunda edición del ranking Merco Talento con el

1er lugar del sector financiero



Programa Chavos que inspiran y Colegio Chavos que inspiran de Fundación BBVA

A través de su Fundación, BBVA México contribuye a la formación de jóvenes que se convierten en agentes de cambio en sus propias comunidades. Actualmente, el programa “Becas BBVA para Chavos que Inspiran” cuenta con 50 mil becarios activos con una inversión de más de 1,452 millones de pesos. Durante 2024 otorgará 5,000 becas más para estudiantes que pasen a la secundaria en los 32 estados de la República Mexicana, con una inversión total de más de 100 millones de pesos.

Asimismo, promueve la continuidad escolar y la formación para el empleo de los alumnos con discapacidad y vulnerabilidad socioeconómica, que garantiza su inclusión educativa, laboral y social. Ha destinado más de 59 millones de pesos para apoyar a 2,000 jóvenes estudiantes activos con alguna discapacidad en nivel secundaria, preparatoria, universidad y formación para el trabajo, logrando que continúen con su desarrollo con el apoyo del programa de ‘Chavos con Discapacidad que Inspiran’. En este nuevo ciclo escolar se suman 2,000 personas más con discapacidad y una inversión de 44 millones de pesos.

En coordinación con la Secretaría de Educación Pública (SEP), a través de la ‘Olimpiada del Conocimiento Infantil’, se apoyará a 1,000 alumnos ganadores durante el ciclo escolar 2024-2025, con una inversión de 20 millones de pesos.

Para continuar con el compromiso de apoyo en educación para el estado de Guerrero, la Fundación BBVA México destinó 50 millones de pesos como capital semilla para dar

continuidad escolar a niños y jóvenes en siete de las comunidades más afectadas por el huracán Otis. Gracias a la suma de aliados estratégicos se logró una inversión de más 118 millones de pesos, que al cierre de junio de este año representa más de 18 mil estudiantes a través de la plataforma educativa Supérate desarrollada por la institución.

Apoyos para mujeres empresarias y emprendedoras

BBVA México y el Consejo Coordinador de Mujeres Empresarias firmaron un acuerdo para facilitar créditos a las más de 60,000 asociadas al organismo, de esta manera, la institución financiera podrá otorgar un monto total de crédito superior a los mil millones de pesos entre PYMES y micro PYMES lideradas por mujeres empresarias del Consejo.

Por otro lado, en alianza con Victoria 147, BBVA ha apoyado en lo que va del año a más de 21 mil mujeres emprendedoras a través de actividades como el congreso Victoria Fest, talleres, capacitaciones en video, confesionarios, competencias y la sesión Desde Cero, donde un experto las ayuda a desarrollar una mentalidad emprendedora y a definir una idea de negocio.

Reconocimientos públicos en temas de responsabilidad empresarial

En esta primera mitad del año, BBVA fue reconocido entre las empresas que mejor atraen y retienen talento en la segunda edición del ranking "Merco Talento" con el 1er lugar del sector financiero y el 2o lugar general entre 200 empresas listadas.

También, BBVA ocupó el lugar #1 del sector financiero y el #3 entre las empresas listadas en el ranking de Mundo Ejecutivo: "50 Empresas más Sustentables" 2024.

Adicionalmente, BBVA obtuvo la cuarta calificación más alta (94.1) en la iniciativa "Integridad Corporativa 500 (IC500)" de Transparencia Mexicana, Mexicanos Contra la Corrupción y la Impunidad y la revista Expansión.

Entorno Macro

El crecimiento económico ha perdido parte de su dinamismo en la primera mitad de 2024, en un contexto de desaceleración económica en Estados Unidos, tipos de interés todavía elevados y ralentización de la inversión. Así, tras crecer 3.2% en 2023, el crecimiento del PIB se moderará hasta el 2.5% en 2024 y se mantendría respaldado por un robusto consumo privado.

La inflación anual aumentó temporalmente en los últimos meses, hasta el 5.0% en junio, pero se espera que pronto retome su tendencia bajista. Según BBVA Research, la inflación cerrará en 2024 alrededor del 4.3%. En este contexto, los tipos de interés oficiales, que se situaban en el 11.00% en junio de 2024 tras un recorte de 25 puntos básicos en marzo, previsiblemente se seguirán reduciendo, aunque a un ritmo más lento que lo anteriormente previsto, convergiendo hasta alrededor de 10.5% a final de 2024. Asimismo, tras las elecciones generales realizadas en junio, se observaron turbulencias en los mercados financieros.

Análisis y Discusión de Resultados

Actividad

Cartera con riesgo de crédito Etapa 1 y Etapa 2

El segundo trimestre de 2024 se ha reconocido por una positiva evolución con respecto al primer trimestre del año en donde la economía continúa reflejando dinámicas positivas que han permitido que BBVA México presente un trimestre con crecimientos en crédito en ambas carteras tanto la mayorista como la minorista.

BBVA México continúa acompañando tanto a empresas como familias en el otorgamiento de crédito confirmando el sólido compromiso para impulsar el desarrollo económico y social del país. La cartera de crédito al mes de junio de 2024 registra un saldo de 1,758,362 mdp, equivalente a un incremento del 12.9% anual. BBVA México mantiene el liderazgo con una participación en el mercado del 24.6%, de acuerdo con las cifras más recientes publicadas por la Comisión Nacional Bancaria y de Valores (CNBV).

Los créditos comerciales suman 957,918 mdp, de los cuales el 76% del portafolio está conformado por el segmento empresarial (incluyendo corporativos y empresas medianas), el cual registra un saldo 13.7% superior al año previo. Lo anterior, impulsado por estrategias comerciales en el segmento corporativo que en el segundo trimestre fueron muy positivas así como por las crecientes oportunidades en el país y el palpable fortalecimiento en la atracción de inversión (*nearshoring*).

Una importante línea estratégica de negocio para BBVA México es el apoyo y acompañamiento a las pequeñas y medianas empresas (PyMEs) que al segundo trimestre de 2024 han registrado un saldo de 123,735 mdp, equivalente a un crecimiento anual del 18.3% y logrando colocar 38.6% más créditos a este segmento en la primera mitad del año 2024. Dentro de las principales iniciativas para impulsar este segmento, han sido la consolidación del ya conocido modelo de negocio denominado **Banco de Barrio**, que desde julio 2020 a la fecha, cuenta con más de 3,900 ejecutivos especializados, que atienden de manera personalizada a este segmento y a través del cual se ha logrado incrementar en 344 mil la base de clientes con la instalación de 244 mil terminales puntos de venta para potenciar los negocios.

Los créditos a individuos han presentado una evolución positiva en el primer semestre del año fruto de las exitosas campañas comerciales que han ayudado a incrementar la facturación. Los saldos de tarjeta de crédito se ubicaron en 182,059 mdp (+17.2% anual), colocando más de 1.2 millones de nuevos plásticos en 2024 y alcanzando un stock total de 9.1 millones de tarjetas de crédito.

Por su parte, los créditos de nómina y personales cerraron con un saldo de 208,279 mdp en conjunto, equivalente a un crecimiento anual de 14.2%, los cuales se han visto apoyados por la fortaleza de la demanda interna empleo y salarios reales.

En línea con la recuperación del sector, en crédito automotriz BBVA México ha otorgado 70,219 nuevos créditos en los primeros seis meses del año lo que representa 34.8% más que el mismo periodo del año anterior logrando así alcanzar un saldo de 58,650 millones de pesos. Con ello la participación de mercado se ubica en 22.5 % de acuerdo a la última información disponible de CNBV, manteniendo el liderazgo en el sector bancario.

El financiamiento a la vivienda ha mantenido una tendencia de constante crecimiento a lo largo de los últimos años. Lo anterior, permite que BBVA México se mantenga como el líder al otorgar una de cada cuatro hipotecas nuevas en la banca múltiple, de acuerdo a la última información disponible de la CNBV.

Desglose de crédito Etapa 1 y Etapa 2

CARTERA DE CRÉDITO ETAPA 1 Y ETAPA 2 (MILLONES DE PESOS)

BBVA México	Variación (%)				
	Junio	Marzo	Junio	vs Mar.	vs Jun.
	2023	2024	2024	2024	2023
Cartera de Crédito Etapa 1	1,515,785	1,617,186	1,709,813	5.7	12.8
Actividad Empresarial	623,278	653,446	708,100	8.4	13.6
Entidades Financieras	35,751	32,330	35,615	10.2	(0.4)
Préstamos al Gobierno	124,724	141,631	142,231	0.4	14.0
Paraestatales	52,295	49,233	55,544	12.8	6.2
Entidades Gubernamentales	177,019	190,864	197,775	3.6	11.7
Créditos Comerciales	836,048	876,640	941,490	7.4	12.6
Créditos de Consumo	374,878	416,273	436,181	4.8	16.4
Créditos a la Vivienda	304,859	324,273	332,142	2.4	8.9
Cartera de Crédito Etapa 2	35,989	40,303	43,009	6.7	19.5
Actividad Empresarial	14,069	14,108	16,428	16.4	16.8
Créditos Comerciales	14,069	14,108	16,428	16.4	16.8
Créditos de Consumo	10,181	12,722	12,807	0.7	25.8
Créditos a la Vivienda	11,739	13,473	13,774	2.2	17.3
Cartera de Crédito Etapa 1 y Etapa 2	1,551,774	1,657,489	1,752,822	5.8	13.0
Cartera a Valor Razonable	5,071	5,204	5,540	6.5	9.2
Total Cartera de Crédito	1,556,845	1,662,693	1,758,362	5.8	12.9

Composición de Cartera Etapa 1 y 2 (%)

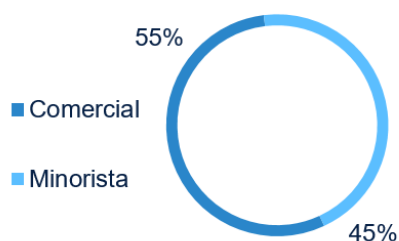

Composición de Cartera Comercial (%)



Composición de Cartera Minorista (%)



Calidad de Activos

Cartera con riesgo de crédito Etapa 3

Los robustos y estrictos modelos de riesgo se reflejan en la evolución del saldo e indicadores de calidad de activos. De esta manera, el saldo total de la cartera de crédito etapa 3 se ubicó en 28,219 mdp al cierre de junio 2024, lo que hace que el índice de morosidad cierre en 1.6% durante este periodo.

El índice de cobertura de la cartera de crédito con riesgo etapa 3 se ubicó en 199.1% a junio de 2024.

CARTERA DE CRÉDITO ETAPA 3 (MILLONES DE PESOS)					
BBVA México					
	Jun.	Mar.	Jun.	Variación (%)	
	2023	2024	2024	vs Mar. 2024	vs Jun. 2023
Actividad Empresarial	7,907	8,706	8,971	3.0	13.5
Entidades Financieras	9	16	24	50.0	n.a.
Créditos Comerciales	7,916	8,722	8,995	3.1	13.6
Créditos de Consumo	9,831	12,472	12,324	(1.2)	25.4
Créditos a la Vivienda	6,052	6,666	6,900	3.5	14.0
Cartera de Crédito Etapa 3	23,799	27,860	28,219	1.3	18.6

Índice de morosidad (%)

1.6 %

Junio de 2024

Índice de Cobertura (%)

199.1 %

Junio de 2024

Movimientos de la cartera con riesgo de crédito Etapa 3

MOVIMIENTOS DE CARTERA DE CRÉDITO ETAPA 3 A JUNIO 2024 (MILLONES DE PESOS)					
BBVA México	Cartera comercial y entidades financieras	Tarjeta de Crédito	Consumo	Cartera hipotecaria	Total
Saldo Final (Diciembre 2023)	8,727	5,139	7,379	6,859	28,104
Entradas:	5,043	12,451	11,918	3,791	33,203
Trasposos (Etapa 1 y Etapa 2)	4,949	11,079	11,491	3,631	31,150
Reestructurados	94	1,372	427	160	2,053
Salidas:	(4,775)	(12,353)	(12,210)	(3,750)	(33,088)
Trasposos (Etapa 1 y Etapa 2)	(440)	(1,877)	(705)	(2,612)	(5,634)
Liquidaciones en efectivo	(476)	-	(167)	(138)	(781)
Reestructurados	(17)	-	(1)	(12)	(30)
Quitas	(718)	(768)	(877)	(381)	(2,744)
Castigos	(3,124)	(9,708)	(10,460)	(607)	(23,899)
Saldo Final (Junio 2024)	8,995	5,237	7,087	6,900	28,219

Calificación de la cartera crediticia

Alrededor del 80% de la cartera, se ubica en un nivel mínimo de riesgo en función a sus reservas, lo que da muestra de una adecuada calidad de activos.

CALIFICACIÓN DE LA CARTERA DE CRÉDITO (MILLONES DE PESOS)										
BBVA México	Comercial		Hipoteca		Consumo		Tarjeta de Crédito		TOTAL	
Junio 2024	Saldo	Reserva	Saldo	Reserva	Saldo	Reserva	Saldo	Reserva	Saldo	Reserva
Nivel de Riesgo										
A1	958,304	2,127	316,394	230	74,333	648	107,161	2,144	1,456,192	5,149
A2	53,021	639	5,287	32	17,523	435	20,038	1,069	95,869	2,175
B1	5,840	104	4,662	40	82,082	2,743	10,460	750	103,044	3,637
B2	9,368	213	3,671	43	32,895	1,486	7,828	676	53,762	2,418
B3	11,972	445	2,801	49	11,644	648	8,279	863	34,696	2,005
C1	6,021	408	10,110	324	17,316	1,165	12,120	1,634	45,567	3,531
C2	1,845	236	2,994	190	20,083	2,098	10,691	2,441	35,613	4,965
D	6,330	1,903	3,188	891	7,334	1,562	6,325	3,353	23,177	7,709
E	5,404	3,852	3,703	1,965	12,616	8,137	4,382	3,716	26,105	17,670
Adicional										6,918
Total requerido	1,058,105	9,927	352,810	3,764	275,826	18,922	187,284	16,646	1,874,025	56,177

En comercial se incluyen TDC Negocio y cartas de crédito.

Captación

BBVA México se mantiene como la institución líder en el fomento al ahorro, impulsando la salud financiera de nuestros clientes a través de diversas iniciativas y con una amplia gama de productos en función de sus necesidades. Con ello, la captación bancaria (depósitos vista + depósitos a plazo total), registra un saldo 8.3% superior al año previo. BBVA México sigue manteniendo su posición de liderazgo en el mercado mexicano, con una cuota de captación bancaria de 22.5% (de acuerdo a las últimas cifras disponibles de la CNBV).

Los saldos a la vista crecen un 9.9% respecto al año previo, mientras que por su parte, los depósitos a plazo total cierran con saldos de 249,700mdp. Con ello, la mezcla de fondeo sigue conservando su fortaleza prevaleciendo un mayor peso relativo de los depósitos de bajo costo, representando el 85% del total. Asimismo, la preferencia de los clientes por otros productos como los fondos de inversión ha sido impulsada por el entorno de altas tasas de referencia.

CAPTACIÓN Y RECURSOS TOTALES (MILLONES DE PESOS)

BBVA México	Variación (%)				
	Jun. 2023	Mar. 2024	Jun. 2024	vs Mar. 2024	vs Jun. 2023
Vista	1,300,541	1,384,425	1,429,938	3.3	9.9
Plazo	251,058	274,210	249,700	(8.9)	(0.5)
Del Público en General	236,068	254,176	235,040	(7.5)	(0.4)
Mercado de Dinero	14,990	20,034	14,660	(26.8)	(2.2)
Títulos de crédito emitidos	95,115	106,214	106,798	0.5	12.3
Cuenta global de captación sin movimientos	6,573	6,458	6,652	3.0	1.2
Captación Tradicional	1,653,287	1,771,307	1,793,088	1.2	8.5

Composición de la Captación bancaria* (%)

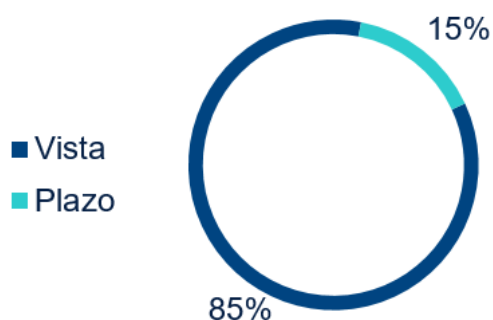

*La Captación Bancaria incluye depósitos a la vista y depósitos a plazo.

Resultados

Durante el primer semestre de 2024, BBVA México registró resultados positivos registrando una utilidad neta de 45,901 mdp en términos acumulados. La utilidad ha sido apoyada por el margen financiero derivado de la mayor actividad crediticia en los segmentos más rentables y un entorno de tasas altas. Lo anterior, acompañado por un mayor nivel de transaccionalidad que se refleja en un resultado positivo de las comisiones.

BBVA México				Variación (%)		Variación (%)	
	2T	1T	2T	vs 1T	6M	6M	vs 6M
	2023	2024	2024	2024	2023	2024	2023
Margen financiero	48,982	53,210	52,367	(1.6)	98,318	105,577	7.4
Estimación preventiva para riesgos crediticios	(10,006)	(13,160)	(12,602)	(4.2)	(19,203)	(25,762)	34.2
Margen financiero ajustado por riesgos crediticios	38,976	40,050	39,765	(0.7)	79,115	79,815	0.9
Comisiones y tarifas, neto	9,912	11,504	11,466	(0.3)	19,568	22,970	17.4
Resultado por intermediación	4,333	3,092	3,903	26.2	6,852	6,995	2.1
Otros ingresos (egresos) de la operación	(2,119)	(2,077)	(1,957)	(5.8)	(3,884)	(4,034)	3.9
Total de ingresos (egresos) de la operación	51,102	52,569	53,177	1.2	101,651	105,746	4.0
Gastos de administración y promoción	(19,886)	(21,222)	(21,642)	2.0	(38,865)	(42,864)	10.3
Resultado de la operación	31,216	31,347	31,535	0.6	62,786	62,882	0.2
Participación en el resultado neto de otras entidades	230	99	214	n.a.	254	313	23.2
Resultado antes de impuestos a la utilidad	31,446	31,446	31,749	1.0	63,040	63,195	0.2
Impuestos a la utilidad	(8,541)	(8,871)	(8,423)	(5.1)	(17,251)	(17,294)	0.2
Resultado Neto	22,905	22,575	23,326	3.3	45,789	45,901	0.2

MIN Activos Totales (%)

7.2%

Junio de 2024

ROE (%)

27.8%

Junio de 2024

Margen financiero

Al primer semestre de 2024, el margen financiero continúa mostrando fortaleza con un crecimiento del 7.4% respecto al año previo derivado del fuerte dinamismo comercial, sesgado hacia segmentos con mayor margen y a un entorno de mayores tasas de interés.

En cuanto a las estimaciones preventivas para riesgos crediticios, éstas registraron un saldo de 25,762 mdp al cierre del primer semestre del año, 34.2% superior al año anterior, principalmente por mayores necesidades de saneamiento de la cartera minorista, fundamentalmente en consumo y tarjetas derivado de los positivos crecimientos en estos segmentos, no obstante a lo anterior, la prima de riesgo de BBVA México se sitúa en 3.1% al cierre de junio de 2024. Con ello, el margen financiero ajustado por provisiones se ubicó en 79,815 mdp.

MARGEN FINANCIERO (MILLONES DE PESOS)			Variación (%)		Variación (%)		
BBVA México	2T	1T	2T	vs 1T	6M	6M	vs 6M
	2023	2024	2024	2024	2023	2024	2023
Ingresos por intereses	72,352	82,504	82,567	0.1	142,168	165,071	16.1
Gastos por intereses	(24,018)	(30,200)	(30,885)	2.3	(45,020)	(61,085)	35.7
Comisiones de margen, neto	648	906	685	(24.4)	1,170	1,591	36.0
Margen financiero	48,982	53,210	52,367	(1.6)	98,318	105,577	7.4
Estimación preventiva para riesgos crediticios	(10,006)	(13,160)	(12,602)	(4.2)	(19,203)	(25,762)	34.2
Margen financiero ajustado por riesgos crediticios	38,976	40,050	39,765	(0.7)	79,115	79,815	0.9

Comisiones y tarifas

Al primer semestre de 2024, las comisiones netas se ubicaron en 22,970 mdp, un incremento de 17.4% apoyadas por mayores volúmenes y transaccionalidad. Asimismo, las comisiones de fondos de inversión han tenido un desempeño favorable en el año, derivadas de unos volúmenes superiores alentados por un entorno de altas tasas de interés. BBVA México es líder en el segmento de fondos de inversión con una cuota de 24.9% (de acuerdo a las cifras de la CNBV al cierre de junio de 2024) y un crecimiento anual en saldos de 25.7%.

COMISIONES Y TARIFAS (MILLONES DE PESOS)			Variación (%)		Variación (%)		
BBVA México	2T	1T	2T	vs 1T	6M	6M	vs 6M
	2023	2024	2024	2024	2023	2024	2023
Comisiones bancarias	2,081	2,127	2,213	4.0	4,153	4,340	4.5
Tarjeta de Crédito y Débito	6,371	7,177	7,177	0.0	12,530	14,354	14.6
Fondos de inversión	1,329	1,607	1,726	7.4	2,581	3,333	29.1
Otros	131	593	350	-41.0	304	943	210.2
Comisiones y tarifas neto	9,912	11,504	11,466	(0.3)	19,568	22,970	17.4

Resultados por intermediación

El resultado por intermediación refleja fundamentalmente la actividad de Mercados Globales alcanzando 6,995 mdp a junio 2024, apoyado por un resultado positivo en la actividad de divisas.

INTERMEDIACIÓN (MILLONES DE PESOS)			Variación (%)		Variación (%)		
BBVA México	2T	1T	2T	vs 1T	6M	6M	vs 6M
	2023	2024	2024	2024	2023	2024	2023
Renta variable	5	0	(50)	n.a.	23	(50)	n.a.
Renta fija directo y en reporto	220	(237)	(745)	n.a.	1,111	(982)	n.a.
Inversiones en valores	225	(237)	(795)	n.a.	1,134	(1,032)	n.a.
Divisas	(5,178)	1,230	(7,012)	n.a.	(3,121)	(5,782)	85.3
Instrumentos financieros derivados	3,545	1,437	4,561	n.a.	3,501	5,998	71.3
Resultado por valuación	(1,408)	2,430	(3,246)	n.a.	1,514	(816)	n.a.
Renta variable	(8)	78	(345)	n.a.	5	(267)	n.a.
Renta fija directo y en reporto	272	1,154	(55)	n.a.	(195)	1,099	n.a.
Inversiones en valores	264	1,232	(400)	n.a.	(190)	832	n.a.
Divisas	2,547	2,612	2,877	10.1	4,177	5,489	31.4
Instrumentos financieros derivados	2,930	(3,182)	4,672	n.a.	1,351	1,490	10.3
Resultado por compra-venta	5,741	662	7,149	n.a.	5,338	7,811	46.3
Resultado por intermediación	4,333	3,092	3,903	26.2	6,852	6,995	2.1

Otros ingresos (egresos) de la operación

El rubro de otros ingresos (egresos) de la operación registra un saldo negativo por 4,034 mdp durante el primer semestre de 2024, derivado principalmente del pago de cuotas al IPAB.

OTROS INGRESOS (EGRESOS) (MILLONES DE PESOS)			Variación (%)		Variación (%)		
BBVA México	2T	1T	2T	vs 1T	6M	6M	vs 6M
	2023	2024	2024	2024	2023	2024	2023
Intereses préstamos de empleados	259	304	311	2.3	509	615	20.8
Resultado operación adjudicados	147	313	298	(4.8)	336	611	81.8
Recuperación por pagos de garantías	30	10	29	n.a.	47	39	(17.0)
Resultado recuperación de cartera	(224)	(128)	(111)	(13.3)	(394)	(239)	(39.3)
Quebrantos	(197)	(207)	(92)	(55.6)	(261)	(299)	14.6
Contingencias legales, laborales y fiscales	(82)	(202)	(136)	(32.7)	(178)	(338)	89.9
Donativos	(313)	(362)	(398)	9.9	(535)	(760)	42.1
Cuota Ipab	(1,764)	(1,901)	(1,901)	0.0	(3,527)	(3,802)	7.8
Otros	25	96	43	(55.2)	119	139	16.8
Otros Ingresos (egresos) de la Operación	(2,119)	(2,077)	(1,957)	(5.8)	(3,884)	(4,034)	3.9

Gastos de administración y promoción

Los gastos de la operación en el primer semestre del año se ubican en 42,864 mdp, un 10.3% mayor que el mismo periodo del año anterior. Este incremento se debe principalmente a los gastos de personal, administración y operación los cuales reflejan la constante inversión en plantilla, tecnología y gastos relacionados con la propia actividad del negocio la cual ha sido muy positiva. No obstante lo anterior, BBVA México mantiene un bajo índice de eficiencia (medido como gastos entre ingresos) ubicado en 32.6% en junio 2024, nivel que compara muy favorablemente con el sistema.

BBVA México mantiene una sólida red de infraestructura física con 1,695 oficinas y 14,806 cajeros automáticos, y cuenta con 44,913 empleados (1,812 más colaboradores que junio de 2023). Esta infraestructura física complementa la potente gama de aplicaciones y servicios digitales dirigida a atender las necesidades actuales y futuras de una creciente base de clientes que ya supera los 31.5 millones, de los cuales el 75% son clientes móviles.

GASTOS (MILLONES DE PESOS)				Variación (%)		Variación (%)	
	2T	1T	2T	vs 1T	6M	6M	vs 6M
BBVA México	2023	2024	2024	2024	2023	2024	2023
Gasto de personal, administración y operación	14,594	15,966	16,469	3.2	28,376	32,435	14.3
Rentas	2,005	1,831	1,713	(6.4)	3,904	3,544	(9.2)
Depreciación y amortización	2,170	2,317	2,285	(1.4)	4,314	4,602	6.7
Impuestos	1,117	1,108	1,175	6.0	2,271	2,283	0.5
Gasto de administración y promoción	19,886	21,222	21,642	2.0	38,865	42,864	10.3

Índice de Eficiencia (%)

32.6%

Junio de 2024

Capital y liquidez

Capital

La fortaleza del negocio queda evidenciada en los principales ratios e indicadores de BBVA México, que se mantienen consistentemente sólidos. El índice de capitalización estimado de BBVA México, se ubicó en 19.3% al cierre de junio del 2024, compuesto con el 15.8% de capital básico y 3.5% de capital complementario.

BBVA México mantiene una robusta posición de capital, fruto de una gran capacidad de generación orgánica de capital, una prudente gestión de riesgo, una focalización estratégica consistente en el tiempo y muy bien definida y un sólido posicionamiento reputacional. Como consecuencia nuestros indicadores de capital se mantienen con amplias holguras respecto a los mínimos regulatorios. BBVA México ha sido ratificado por el regulador local como una institución de banca múltiple de importancia sistémica local, clasificada en Grado IV, el único banco en esa categoría.

Durante el mes de junio de 2021, entró en vigor la regulación conocida como “Capacidad Total de Absorción de Pérdidas” (TLAC, por sus siglas en inglés). Como resultado de lo anterior, el regulador modificó las Disposiciones de Carácter General Aplicables a las Instituciones de Crédito, a fin de reflejar la adopción del estándar internacional señalado, incorporando un suplemento al capital neto aplicable a las instituciones de banca múltiple de importancia sistémica local.

La constitución del referido suplemento de capital neto se irá incrementando gradualmente año con año, iniciando en diciembre de 2022 y concluyendo en diciembre de 2025. Considerando lo anterior, en el caso de BBVA México, el suplemento al capital neto actualmente es de 3.25% que se adiciona al mínimo requerido de 12%.

BBVA México realizó un decreto de dividendos por 14,200 mdp el 18 de junio de 2024 y fue pagado el 26 de junio.

Índice de capitalización estimado de BBVA México

CAPITALIZACIÓN ESTIMADA (MILLONES DE PESOS)						
BBVA México	Junio		Marzo		Junio	
	2023		2024		2024	
Capital Básico	298,166		315,639		319,385	
Capital Complementario	51,410		64,706		71,466	
Capital Neto	349,576		380,345		390,851	
	Riesgo Crédito	Riesgo Créd. Mdo.y Opnal.	Riesgo Crédito	Riesgo Créd. Mdo.y Opnal.	Riesgo Crédito	Riesgo Créd. Mdo.y Opnal.
Activos en Riesgo	1,168,390	1,849,598	1,258,164	1,964,478	1,352,732	2,027,716
Capital Básico como % de los Activos en Riesgo	25.5%	16.1%	25.1%	16.1%	23.6%	15.8%
Capital Complementario como % de los Activos en Riesgo	4.4%	2.8%	5.1%	3.3%	5.3%	3.5%
Índice de Capitalización Total Estimado	29.9%	18.9%	30.2%	19.4%	28.9%	19.3%

*Información previa. Las cifras se encuentran en revisión por la autoridad.

Liquidez

BBVA México sigue manteniendo niveles holgados de liquidez pese al elevado crecimiento de cartera. El índice de liquidez, definido como cartera de crédito etapa 1 y 2, entre los depósitos a la vista y a plazo, se ubicó en 104.4% al cierre de junio del 2024. El indicador de corto plazo, definido como Coeficiente de Cobertura de Liquidez ("CCL"), se situó en 142.3%, frente al mínimo regulatorio de 100%.

Es importante mencionar que, derivado de los requerimientos de revelación de información y con el objetivo de fomentar un perfil de financiación estable en relación con la composición de los activos y actividades fuera del balance, se da a conocer el Coeficiente de Financiamiento Neto Estable (CFEN), el cual al segundo trimestre del año se sitúa en 128.7%.

Afianzando la fortaleza de nuestra estructura financiera, el 10 de abril de 2024 BBVA México realizó una exitosa emisión de Certificados Bursátiles Bancarios por un total de \$15,000 millones de pesos en dos tramos, a través de vasos comunicantes, contando con la máxima calificación por parte de Fitch con AAA(mex), y de S&P con mxAAA.

El tramo BBVAMX 24 se colocó a un plazo de tres años y medio, con una tasa variable de TIIE de Fondo a un día más 32 pbs, registrando un monto de \$8,439 millones de pesos. Por otro lado, el tramo BBVAMX 24-2 se emitió a siete años, con una tasa fija del 10.35%, con un total de \$6,561 millones de pesos. Cabe destacar que la emisión registró un nivel de demanda histórico de más de MXN 21,000 Mn, lo que representó una sobresuscripción del 1.4x.

El 10 de abril de 2024, venció una emisión senior en el mercado internacional por un monto de 750 millones de dólares.

Liquidez (cartera / depósitos %)

104.4%

Junio de 2024

CCL (%)

142.3%

Junio de 2024. Dato previo

Indicadores Financieros

INDICADORES FINANCIEROS

BBVA México	2T23	1T24	2T24	Var. Trimestral pb	6M23	6M24	Var. Anual pb
Indicadores de Rentabilidad (%)							
a) Margen de interés neto ajustado (activo productivo)	6.1	5.7	5.8	10	6.2	5.8	(40)
b) Margen de interés neto (activo total)	7.0	7.1	7.1	0	7.1	7.2	10
c) Eficiencia operativa	2.8	2.8	2.9	3	2.8	2.9	3
d) Índice de eficiencia	32.5	32.3	32.9	61	32.2	32.6	44
e) Índice de productividad	49.8	54.2	53.0	(123)	50.3	53.6	324
f) Rendimiento sobre capital (ROE)	29.3	27.1	28.3	120	29.7	27.8	(190)
g) Rendimiento sobre activos (ROA)	3.3	3.0	3.2	20	3.3	3.1	(23)
Indicadores de Calidad de Activos (%)							
	Jun.23	Mar.24	Jun.24	Var. Trimestral pb	Var. Anual pb		
h) Índice de morosidad	1.5	1.6	1.6	(7)	7		
i) Índice de cobertura	208.5	197.4	199.1	167	(946)		
Indicadores de Infraestructura (#)							
	Jun.23	Mar.24	Jun.24	Var. Trimestral #	Var. Anual #		
Sucursales	1,736	1,693	1,695	2	(41)		
Cajeros automáticos	14,232	14,612	14,806	194	574		
Empleados	43,101	44,196	44,913	717	1,812		
Indicadores de Solvencia (%)							
	Jun.23	Mar.24	Jun.24				
j) Índice de capital fundamental	16.1	16.1	15.8				
k) Índice de capital básico total	16.1	16.1	15.8				
l) Índice de capital total	18.9	19.4	19.3				
m) Coeficiente de apalancamiento	10.6	10.3	10.5				
Indicadores de Liquidez (%)							
	Jun.23	Mar.24	Jun.24				
n) Índice de liquidez (requerimiento CNBV)	53.1	58.6	50.2				
o) Liquidez (Cartera / Captación)	100.0	99.9	104.4				
p) Coeficiente de Cobertura de Liquidez (CCL)	168.8	166.6	142.3				
q) Coeficiente de Financiamiento Estable Neto (CFEN)	130.0	130.6	128.7				

RENTABILIDAD

- a) Margen de interés neto ajustado (MIN): Margen financiero ajustado por riesgos crediticios (anualizado) / Activo productivo promedio.

Activos Productivos Promedio = Efectivo y Equivalentes de Efectivo + Inversiones en Instrumentos Financieros + Deudores por reporto + Préstamos de valores + Instrumentos Financieros Derivados + Ajuste de valuación por cobertura de activos financieros + Cartera de crédito con riesgo de crédito etapas 1 y 2 + Beneficios por recibir en operaciones de bursatilización.

Para 2T24 y 6M24 se calcula como sigue:

Margen de interés neto ajustado (MIN): Margen financiero ajustado por riesgos crediticios (anualizado) / Activo productivo promedio de 5 trimestres (12 meses).

- b) Margen de interés neto (MIN): Margen financiero (sin ajustar por riesgos crediticios, anualizado) / Activo total promedio.

Para 2T24 Y 6M24 se calcula como sigue:

Margen financiero (sin ajustar por riesgos crediticios, anualizado) / Activo total promedio de 5 trimestres (12 meses).

- c) Eficiencia operativa: $\text{Gastos (anualizado)} / \text{Activo total promedio}$.
- d) Índice de eficiencia: $\text{Gastos de administración y promoción} / \text{Margen financiero + comisiones y tarifas, neto + resultado por intermediación + otros ingresos (egresos) de la operación}$.
- e) Índice de productividad: $\text{Comisiones y tarifas, neto} / \text{Gastos de administración y promoción}$.
- f) Rendimiento sobre capital (ROE): $\text{Utilidad neta (anualizada)} / \text{Capital contable promedio}$.

Para 2T24 Y 6M24 se calcula como sigue:

Rendimiento sobre capital (ROE): $\text{Utilidad neta (anualizada)} / \text{Capital contable promedio 5 trimestres (12 meses)}$.

- g) Rendimiento sobre activo (ROA): $\text{Utilidad neta (anualizada)} / \text{Activo total promedio}$.

Para 2T24 Y 6M24 se calcula como sigue:

Rendimiento sobre activo (ROA): $\text{Utilidad neta (anualizada)} / \text{Activo total promedio 5 trimestres (12 meses)}$

CALIDAD DE ACTIVOS

- h) Índice de morosidad: $\text{Saldo de la Cartera de Crédito con riesgo de crédito etapa 3 al cierre del trimestre} / \text{Saldo de la Cartera de Crédito total al cierre del trimestre}$.
- i) Índice de cobertura: $\text{Saldo de la estimación preventiva para riesgos crediticios al cierre del trimestre} / \text{Saldo de la Cartera de Crédito con riesgo de crédito etapa 3 al cierre del trimestre}$.

INFRAESTRUCTURA

Cajeros automáticos: Aquéllos que tuvieron operación durante el trimestre.

SOLVENCIA (Información de BBVA México)

- j) Índice de Capital Fundamental: $\text{Capital Fundamental} / \text{Activos sujetos a riesgo de crédito, mercado y operacional (aplicado en México a partir de enero de 2013)}$.
- k) Índice de capital básico total: $\text{Capital básico total} / \text{Activos sujetos a riesgo de crédito, mercado y operacional}$.
- l) Índice de capital total: $\text{Capital neto} / \text{Activos sujetos a riesgo de crédito, mercado y operacional}$.
- m) Coeficiente de Apalancamiento: $\text{Medida del capital} / \text{Medida de la exposición}$.

LIQUIDEZ

- n) Índice de liquidez: $\text{Activo líquido} / \text{Pasivo líquido}$.

Activo líquido: Efectivo y equivalencias de efectivo + Instrumentos Financieros Negociables sin restricciones + Instrumentos Financieros para cobrar o vender sin restricciones.

Pasivo líquido: Depósitos de exigibilidad inmediata + Préstamos interbancarios y de otros organismos de exigibilidad inmediata + Préstamos interbancarios y de otros organismos de corto plazo.

- o) Liquidez: $\text{Cartera con riesgo de crédito etapa 1 y etapa 2 + cartera de crédito valuada a valor razonable} / \text{Captación bancaria (depósitos de exigibilidad inmediata + plazo total)}$.
- p) Coeficiente de cobertura de liquidez (CCL): $\text{Activos Líquidos Computables} / \text{Salidas Netas en estrés a 30 días (Información de BBVA México). Promedio trimestral. Información previa}$.
- q) $\text{Total del Monto de Financiamiento Estable Disponible} / \text{Total del Monto de Financiamiento Estable Requerido}$

Notas:

Saldos promedio = saldo promedio 12 meses de (5 trimestres)

Datos Anualizados = (Flujo del trimestre en estudio * 4).

De conformidad con la "Resolución que modifica las Disposiciones de carácter general aplicables a las instituciones de crédito", publicada en el Diario Oficial de la Federación el 16 de abril de 2024, en el presente reporte de resultados, a partir del 2T24 y 6M24 se publican indicadores financieros, mismas que son consistentes con las contenidas en los indicadores financieros publicados por la CNBV.

Calificaciones Agencias de Rating

Calificaciones BBVA México

	Largo Plazo	Corto Plazo	Perspectiva
Standard and Poor's			
Calificación de Emisor - Moneda Extranjera	BBB	A-2	Estable
Calificación de Emisor - Moneda Local	BBB	A-2	Estable
Escala Nacional	mxAAA	mxA-1+	Estable
Fortaleza del Perfil Crediticio	bbb+		
Moody's			
Calificación de Depósitos - Moneda Extranjera	A3	P-2	Estable
Calificación de Depósitos - Moneda Local	A3	P-2	Estable
Calificación de Depósitos - Escala Nacional	AAA.mx	ML A-1.mx	Estable
Fortaleza Financiera (BCA/ABCA)	baa2/baa1		
Fitch			
Calificación Internacional - Moneda Extranjera	BBB	F2	Estable
Calificación Internacional - Moneda Local	BBB	F2	Estable
Calificación Nacional	AAA(mex)	F1+(mex)	Estable
Viabilidad Financiera	bbb		

Emisiones

BBVA México

Emisiones

Instrumentos Emitidos	Monto (mdp)	Divisa Original	Fecha de Emisión	Fecha de Vencimiento	Fecha de Call	Plazo (años)	Tasa	Calificaciones		
								S&P	Moody's	Fitch
Deuda Senior										
BACOMER 07U	2,240	UDIS	30-ene-07	09-jul-26		19.4	4.36%		Aaa.mx	AAA(mex)
BACOMER 19-2	5,000	MXN	21-jun-19	11-jun-27		8.0	8.49%		Aaa.mx	AAA(mex)
BACOMER 20-2	6,000	MXN	10-feb-20	05-feb-25		5.0	TIIE28 + 15		Aaa.mx	AAA(mex)
US05533UAH14 (ISIN 144A)	500	USD	15-sep-20	18-sep-25		5.0	1.875%		A3	BBB
BBVAMX 22X	10,000	MXN	23-jun-22	18-jun-26		4.0	TIIE Fondeo + 28	mxAAA	Baa1/Aaa.mx	AAA(mex)
BBVAMX 23V	8,689	MXN	20-feb-23	15-feb-27		4.0	TIIE Fondeo + 32	mxAAA		AAA(mex)
BBVAMX 23	6,131	MXN	20-feb-23	11-feb-30		7.0	9.54%	mxAAA		AAA(mex)
BBVAMX 23-2	9,900	MXN	9-nov-23	15-abr-27		3.5	TIIE Fondeo + 32	mxAAA		AAA(mex)
BBVAMX 23-3	3,600	MXN	9-nov-23	31-oct-30		7.0	10.24%	mxAAA		AAA(mex)
BBVAMX 24	8,439	MXN	12-abr-24	24-sep-27		3.5	TIIE Fondeo + 32	mxAAA		AAA(mex)
BBVAMX 24-2	6,561	MXN	12-abr-24	4-abr-31		7.0	10.35%	mxAAA		AAA(mex)
Deuda Subordinada										
US05533UAE82 (ISIN 144A)	200	USD	06-nov-14	12-nov-29	12-nov-24	15NC10	5.350%	BB	Baa3	BB
US05533UAF57 (ISIN 144A)	1,000	USD	17-ene-18	18-ene-33	18-ene-28	15NC10	5.125%	BB		BB
US05533UAG31 (ISIN 144A)	750	USD	05-sep-19	13-sep-34	19-sep-29	15NC10	5.875%		Baa3	BB
US07336UAA16 (ISIN 144A)	1,000	USD	22-jun-23	29-jun-38	29-jun-33	15NC10	8.450%		Baa3	BB
US07336UAB98 (ISIN 144A)	900	USD	08-jan-24	08-jan-39	08-jan-34	15NC10	8.125%		Baa3	BB

Estados Financieros

Estado de situación financiera

(cifras en millones de pesos)

Activo

ACTIVO (MILLONES DE PESOS)					
BBVA México	2023			2024	
	Jun.	Sep.	Dic.	Mar.	Jun.
EFFECTIVO Y EQUIVALENTES DE EFFECTIVO	214,126	202,501	219,260	253,485	165,917
Cuentas de margen (Instrumentos Financieros Derivados)	11,575	10,207	9,413	9,536	9,206
INVERSIONES EN INSTRUMENTOS FINANCIEROS	607,665	631,497	650,919	684,775	657,247
Instrumentos Financieros Negociables	263,793	286,182	289,616	300,310	310,309
Instrumentos Financieros para Cobrar o Vender	215,636	218,236	237,914	261,629	243,639
Instrumentos Financieros para cobrar Principal e Interés (Valores) (Neto)	128,236	127,079	123,389	122,836	103,299
Deudores por reporto	24,409	71,735	91,577	49,980	23,722
Instrumentos Financieros Derivados	201,076	230,711	181,815	198,375	204,039
Con Fines de Negociación	191,373	221,586	173,171	186,700	199,587
Con Fines de Cobertura	9,703	9,125	8,644	11,675	4,452
Ajustes de valuación por cobertura de activos financieros	(644)	(2,080)	(933)	(1,330)	(1,918)
CARTERA DE CRÉDITO CON RIESGO DE CRÉDITO ETAPA 1	1,515,785	1,565,311	1,603,033	1,617,186	1,709,813
Créditos comerciales	836,048	864,274	876,820	876,640	941,490
Actividad empresarial o comercial	623,278	644,791	648,348	653,446	708,100
Entidades financieras	35,751	34,813	37,173	32,330	35,615
Entidades gubernamentales	177,019	184,670	191,299	190,864	197,775
Créditos de consumo	374,878	390,844	407,588	416,273	436,181
Créditos a la vivienda	304,859	310,193	318,625	324,273	332,142
Media y residencial	301,003	306,563	315,186	320,878	328,961
De interés social	3,856	3,630	3,439	3,395	3,181
CARTERA DE CRÉDITO CON RIESGO DE CRÉDITO ETAPA 2	35,989	37,311	42,526	40,303	43,009
Créditos comerciales	14,069	13,581	19,012	14,108	16,428
Actividad empresarial o comercial	14,069	13,574	18,994	14,108	16,428
Entidades financieras	0	7	18	0	0
Créditos de consumo	10,181	11,535	11,482	12,722	12,807
Créditos a la vivienda	11,739	12,195	12,032	13,473	13,774
Media y residencial	11,222	11,673	11,556	12,979	13,277
De interés social	517	522	476	494	497
CARTERA DE CRÉDITO CON RIESGO DE CRÉDITO ETAPA 3	23,799	26,070	28,104	27,860	28,219
Créditos comerciales	7,916	8,098	8,727	8,722	8,995
Actividad empresarial o comercial	7,907	8,098	8,721	8,706	8,971
Entidades financieras	9	0	6	16	24
Créditos de consumo	9,831	11,161	12,518	12,472	12,324
Créditos a la vivienda	6,052	6,811	6,859	6,666	6,900
Media y residencial	5,862	6,606	6,675	6,503	6,753
De interés social	190	205	184	163	147
CARTERA DE CRÉDITO VALUADA A VALOR RAZONABLE	5,071	5,274	5,401	5,204	5,540
CARTERA DE CRÉDITO	1,580,644	1,633,966	1,679,064	1,690,553	1,786,581
Partidas Diferidas	(2,029)	(1,734)	(1,387)	(1,195)	(878)
Estimación preventiva para riesgos crediticios	(49,629)	(52,323)	(55,195)	(54,997)	(56,177)
CARTERA DE CRÉDITO (NETO)	1,528,986	1,579,909	1,622,482	1,634,361	1,729,526
Derechos de cobro adquiridos (neto)	1	1	1	1	1
TOTAL CARTERA DE CRÉDITO (NETO)	1,528,987	1,579,910	1,622,483	1,634,362	1,729,527
Otras cuentas por cobrar (neto)	136,775	93,578	92,871	107,889	137,315
Bienes adjudicados (neto)	1,449	1,400	1,144	1,319	1,521
Pagos anticipados y otros activos (neto)	3,241	4,727	2,520	2,709	4,711
Propiedades, mobiliario y equipo (neto)	36,501	37,716	39,411	39,066	39,038
Activos por derechos de uso de propiedades, mobiliario y equipo (neto)	5,551	5,617	5,519	5,416	5,282
Inversiones permanentes	1,178	1,188	1,185	1,292	1,336
Activos por impuestos a la utilidad diferidos (neto)	38,594	40,776	38,387	37,240	38,291
Activos intangibles (neto)	4,654	4,666	5,021	4,972	5,229
TOTAL ACTIVO	2,815,137	2,914,149	2,960,592	3,029,086	3,020,463

Pasivo y Capital

PASIVO Y CAPITAL (MILLONES DE PESOS)					
BBVA México					
	2023			2024	
	Jun.	Sep.	Dic.	Mar.	Jun.
CAPTACIÓN	1,653,287	1,688,747	1,852,931	1,771,307	1,793,088
Depósitos de exigibilidad inmediata	1,300,541	1,319,081	1,478,577	1,384,425	1,429,938
Depósitos a plazo	251,058	270,704	266,932	274,210	249,700
Del Público en General	236,068	250,532	244,984	254,176	235,040
Mercado de Dinero	14,990	20,172	21,948	20,034	14,660
Títulos de crédito emitidos	95,115	91,785	100,862	106,214	106,798
Cuenta Global de Captación sin Movimientos	6,573	7,177	6,560	6,458	6,652
PRÉSTAMOS INTERBANCARIOS Y DE OTROS ORGANISMOS	39,084	39,437	40,070	22,856	23,931
De exigibilidad inmediata	257	0	0	0	0
De corto plazo	5,262	6,137	6,728	6,753	4,301
De largo plazo	33,565	33,300	33,342	16,103	19,630
Acreeedores por reporto	300,407	317,070	242,601	283,196	262,791
Préstamos de valores	1	2	1	2	3
COLATERALES VENDIDOS O DADOS EN GARANTÍA	39,586	88,003	85,062	148,639	125,797
Reportos	4,577	21,764	18,428	61,426	38,195
Préstamo de Valores	35,009	66,239	66,634	87,213	87,602
INSTRUMENTOS FINANCIEROS DERIVADOS	220,987	256,265	201,563	215,567	239,918
Con fines de Negociación	213,401	248,089	196,759	209,726	231,342
Con fines de Cobertura	7,586	8,176	4,804	5,841	8,576
Ajustes de valuación por cobertura de pasivos financieros	(3,955)	(6,084)	(3,039)	(4,038)	(5,367)
Pasivo por arrendamiento	5,788	5,930	5,876	5,822	5,717
OTRAS CUENTAS POR PAGAR	170,143	124,118	135,455	167,216	142,944
Acreeedores por liquidación de operaciones	81,932	70,701	79,471	107,365	85,622
Acreeedores por cuentas de margen	25	3,383	80	786	3,227
Acreeedores por colaterales recibidos en efectivo	18,371	12,881	16,761	21,579	11,234
Contribuciones por pagar	3,654	2,792	3,276	2,965	4,089
Acreeedores diversos y otras cuentas por pagar	66,161	34,361	35,867	34,521	38,772
INSTRUMENTOS FINANCIEROS QUE CALIFICAN COMO PASIVOS	50,943	51,873	50,504	64,476	72,323
Obligaciones subordinadas en circulación	50,943	51,873	50,504	64,476	72,323
Pasivo por impuestos a la utilidad	8,081	6,998	2,978	3,778	0
Pasivo por beneficios a los empleados	8,457	9,406	11,530	7,196	10,569
Créditos diferidos y cobros anticipados	5,654	5,628	6,465	6,308	6,554
TOTAL PASIVO	2,498,463	2,587,393	2,631,997	2,692,325	2,678,268
CAPITAL CONTRIBUIDO	40,003	40,003	40,003	40,003	40,003
Capital social	24,143	24,143	24,143	24,143	24,143
Prima en venta de acciones	15,860	15,860	15,860	15,860	15,860
CAPITAL GANADO	276,579	286,654	288,486	296,644	302,069
Reservas de capital	6,901	6,901	6,901	6,901	6,901
Resultados Acumulados	285,035	296,681	294,350	301,925	311,051
Otros Resultados Integrales	(15,357)	(16,928)	(12,765)	(12,182)	(15,883)
Valuación de instrumentos financieros para cobrar o vender	(6,835)	(8,704)	(4,500)	(4,256)	(6,722)
Valuación de instrumentos financieros derivados de cobertura de flujos de efectivo	(1,048)	(868)	(544)	(309)	(197)
Remediones por Beneficios Definidos a los Empleados	(7,474)	(7,356)	(7,721)	(7,617)	(8,964)
CAPITAL CONTABLE MAYORITARIO	316,582	326,657	328,489	336,647	342,072
Participación no controladora	92	99	106	114	123
TOTAL CAPITAL CONTABLE	316,674	326,756	328,595	336,761	342,195
TOTAL PASIVO Y CAPITAL CONTABLE	2,815,137	2,914,149	2,960,592	3,029,086	3,020,463

Cuentas de Orden

CUENTAS DE ORDEN (MILLONES DE PESOS)

BBVA México	2023			2024	
	Jun.	Sep.	Dic.	Mar.	Jun.
Activos y pasivos contingentes	210	235	265	289	143
Compromisos crediticios	802,739	813,116	826,305	869,089	931,217
Fideicomisos	816,729	778,149	564,116	609,730	647,906
Mandato	214	221	293	259	260
Bienes en fideicomiso o mandato	816,943	778,370	564,409	609,989	648,166
Bienes en custodia o en administración	297,837	299,783	292,957	323,407	342,990
Colaterales recibidos por la entidad	72,986	153,669	175,745	168,490	141,419
Colaterales recibidos y vendidos o entregados en garantía por la entidad	39,995	87,999	86,090	149,779	125,954
Operaciones de banca de inversión por cuenta de terceros (neto)	2,331,658	2,338,828	2,531,393	2,678,809	2,734,367
Intereses devengados no cobrados derivados de cartera de crédito vencida	2,197	2,467	2,674	2,016	2,279
Otras cuentas de registro	3,677,046	3,834,485	3,938,539	4,047,318	4,285,796

“El saldo histórico del capital social al 30 de junio de 2024 es de 4,248 millones de pesos”.

El presente estado de situación financiera consolidado, se formuló de conformidad con los Criterios de Contabilidad para las Instituciones de Crédito, emitidos por la Comisión Nacional Bancaria y de Valores, con fundamento en lo dispuesto por los artículos 99, 101 y 102 de la Ley de Instituciones de Crédito, de observancia general y obligatoria, aplicados de manera consistente, encontrándose reflejadas las operaciones efectuadas por la institución hasta la fecha arriba mencionada, las cuales se realizaron y valoraron con apego a sanas prácticas bancarias y a las disposiciones legales y administrativas aplicables.

El presente estado de situación financiera consolidado fue aprobado por el consejo de administración bajo la responsabilidad de los directivos que lo suscriben.

Eduardo Osuna Osuna

Luis Ignacio De La Luz
Dávalos

Adolfo Arcos González

Ana Luisa Miriam Ordorica
Amezcuca

Director General

Director General Finanzas

Director General Auditoría
Interna

Director Contabilidad
Corporativa

Estado de Resultados Integral

ESTADO DE RESULTADO INTEGRAL (MILLONES DE PESOS)

BBVA México	2023			2024		2023	2024
	Jun.	Sep.	Dic.	Mar.	Jun.	6M	6M
Ingresos por intereses	73,000	79,118	80,853	83,410	83,252	143,338	166,662
Gastos por intereses	(24,018)	(26,718)	(31,289)	(30,200)	(30,885)	(45,020)	(61,085)
Margen Financiero	48,982	52,400	49,564	53,210	52,367	98,318	105,577
Estimación preventiva para riesgos crediticios	(10,006)	(12,198)	(13,565)	(13,160)	(12,602)	(19,203)	(25,762)
Margen financiero ajustado por riesgos crediticios	38,976	40,202	35,999	40,050	39,765	79,115	79,815
Comisiones y tarifas cobradas	17,431	18,210	19,391	19,309	20,346	34,106	39,655
Comisiones y tarifas pagadas	(7,519)	(7,352)	(8,728)	(7,805)	(8,880)	(14,538)	(16,685)
Comisiones y tarifas, neto	9,912	10,858	10,663	11,504	11,466	19,568	22,970
Resultado por intermediación	4,333	126	5,838	3,092	3,903	6,852	6,995
Otros ingresos (Egresos) de la operación	(2,119)	(2,077)	(1,887)	(2,077)	(1,957)	(3,884)	(4,034)
Gastos de administración y promoción	(19,886)	(20,024)	(22,186)	(21,222)	(21,642)	(38,865)	(42,864)
Resultado de la operación	31,216	29,085	28,427	31,347	31,535	62,786	62,882
Participación en el resultado neto de otras entidades	230	4	50	99	214	254	313
Resultado antes de impuestos a la utilidad	31,446	29,089	28,477	31,446	31,749	63,040	63,195
Impuestos a la utilidad	(8,541)	(7,443)	(8,308)	(8,871)	(8,423)	(17,251)	(17,294)
Resultado Neto	22,905	21,646	20,169	22,575	23,326	45,789	45,901
Otros resultados integrales del periodo:							
Valuación de instrumentos financieros para cobrar o vender	823	(1,870)	4,204	244	(2,466)	1,869	(2,222)
Valuación de instrumentos financieros derivados de cobertura de flujos de efectivo	259	179	325	235	112	305	347
Remediación de beneficios definidos a los empleados	(2,784)	118	(365)	104	(1,347)	(2,734)	(1,243)
Otros resultados integrales del periodo	(1,702)	(1,573)	4,164	583	(3,701)	(560)	(3,118)
Resultado Integral	21,203	20,073	24,333	23,158	19,625	45,229	42,783
Resultado neto atribuible a:							
Resultado neto atribuible participación controladora y no controladora	22,912	21,653	20,176	22,583	23,335	45,802	45,918
Participación no controladora	(7)	(7)	(7)	(8)	(9)	(13)	(17)
	22,905	21,646	20,169	22,575	23,326	45,789	45,901
Resultado integral atribuible a:							
Participación controladora y no controladora	21,210	20,080	24,340	23,166	19,634	45,242	42,800
Participación no controladora	(7)	(7)	(7)	(8)	(9)	(13)	(17)
	21,203	20,073	24,333	23,158	19,625	45,229	42,783
Utilidad Básica por acción Ordinaria (pesos por acción)	1.51	1.43	1.32	1.49	1.54	3.02	3.03

El presente estado de resultado integral consolidado, se formuló de conformidad con los Criterios de Contabilidad para las Instituciones de Crédito, emitidos por la Comisión Nacional Bancaria y de Valores, con fundamento en lo dispuesto por los artículos 99, 101 y 102 de la Ley de Instituciones de Crédito, de observancia general y obligatoria, aplicados de manera consistente, encontrándose reflejados todos los ingresos y egresos derivados de las operaciones efectuadas por la institución durante el periodo arriba mencionado, las cuales se realizaron y valoraron con apego a sanas prácticas bancarias y a las disposiciones legales y administrativas aplicables.

El presente estado de resultado integral consolidado fue aprobado por el consejo de administración bajo la responsabilidad de los directivos que lo suscriben.

Eduardo Osuna Osuna

Luis Ignacio De La Luz Dávalos

Adolfo Arcos González

Ana Luisa Miriam Ordorica
Amezcuca

Director General

Director General Finanzas

Director General Auditoría
Interna

Director Contabilidad
Corporativa

Estado de flujos de efectivo

ESTADO DE FLUJO DE EFECTIVO CONSOLIDADO (MILLONES DE PÉSO)

BBVA México

del 1 de Enero al 30 de Junio de 2024

Resultado antes de impuestos a la utilidad		63,195
Ajustes por partidas asociadas con actividades de inversión:		
Pérdidas o reversión de pérdidas por deterioro de activos de larga duración	283	
Depreciación de propiedades, mobiliario y equipo	1,476	
Amortizaciones de gastos de instalación	1,012	
Amortizaciones de activos intangibles	857	
Participación en el resultado neto de otras entidades	(313)	3,315
Cambios en partidas de operación		
Cambio en cuentas de margen (instrumentos financieros derivados)		782
Cambio en inversiones en instrumentos financieros (valores) (neto)		(5,889)
Cambio en deudores por reporto (neto)		67,855
Cambio en instrumentos financieros derivados (activo)		(26,416)
Cambio en cartera de crédito (neto)		(90,983)
Cambio en otras cuentas por cobrar (neto)		(43,806)
Cambio en bienes adjudicados (neto)		(377)
Cambio en otros activos operativos (neto)		645
Cambio en captación tradicional		(75,640)
Cambio en préstamos interbancarios y de otros organismos		(16,306)
Cambio en acreedores por reporto		20,190
Cambio en préstamos de valores (pasivo)		2
Cambio en colaterales vendidos o dados en garantía		40,734
Cambio en instrumentos financieros derivados (pasivo)		34,582
Cambio en otros pasivos operativos		3,193
Cambio en instrumentos financieros derivados de cobertura (de partidas cubiertas relacionadas con actividades de operación)		7,491
Cambio en activos/pasivos por beneficios a los empleados		(2,468)
Cambio en otras cuentas por pagar		2,474
Pagos de impuestos a la utilidad		(20,626)
Flujos netos de efectivo de actividades de operación		(38,053)
Actividades de inversión		
Cobros por disposición de propiedades, mobiliario y equipo		41
Pagos por adquisición de propiedades, mobiliario y equipo		(2,219)
Pagos por adquisición de activos intangibles		(1,285)
Flujos netos de efectivo de actividades de inversión		(3,463)
Actividades de financiamiento		
Pagos de dividendos en efectivo		(29,200)
Cobros por la emisión de instrumentos financieros que califican como pasivo		17,876
Flujos netos de efectivo de actividades de financiamiento		(11,324)
Incremento o disminución neta de efectivo y equivalentes de efectivo		(52,840)
Efectos por cambios en el valor del efectivo y equivalentes de efectivo		(503)
Efectivo y equivalentes de efectivo al inicio del periodo		219,260
Efectivo y equivalentes de efectivo al final del periodo		165,917

El presente estado de flujos de efectivo consolidado se formuló de conformidad con los Criterios de Contabilidad para las Instituciones de Crédito, emitidos por la Comisión Nacional Bancaria y de Valores, con fundamento en lo dispuesto por los Artículos 99, 101 y 102 de la Ley de Instituciones de Crédito, de observancia general y obligatoria, aplicados de manera consistente, encontrándose reflejadas las entradas de efectivo y salidas de efectivo derivadas de las operaciones efectuadas por la institución durante el período arriba mencionado, las cuales se realizaron y valoraron con apego a sanas prácticas bancarias y a las disposiciones legales y administrativas aplicables.

El presente estado de flujos de efectivo consolidado fue aprobado por el consejo de administración bajo la responsabilidad de los directivos que lo suscriben.

Eduardo Osuna Osuna

Luis Ignacio De La Luz
Dávalos

Adolfo Arcos González

Ana Luisa Miriam Ordorica
Amezcu

Director General

Director General Finanzas

Director General Auditoría
Interna

Director Contabilidad
Corporativa

Estado de cambios en el capital contable

ESTADO DE CAMBIOS EN EL CAPITAL CONTABLE (MILLONES DE PESOS)

BBVA México	Capital Contribuido		Capital Ganado					Total participación de la controladora	Participación no controladora	Total Capital Contable
	Capital social	Prima en venta de acciones	Reservas de capital	Resultados Acumulados	Valuación de instrumentos financieros para cobrar o vender	Valuación de instrumentos financieros derivados de cobertura de flujos de efectivo	Remediación de beneficios definidos a los empleados			
del 1 de Enero al 30 de Junio de 2024										
Saldos al 31 de diciembre de 2023	24,143	15,860	6,901	294,350	(4,500)	(544)	(7,721)	328,489	106	328,595
MOVIMIENTOS DE PROPIETARIOS										
Decreto de Dividendos	-	-	-	(29,200)	-	-	-	(29,200)	-	(29,200)
Total	-	-	-	(29,200)	-	-	-	(29,200)	-	(29,200)
RESULTADO INTEGRAL										
Resultado neto				45,901				45,901	17	45,918
Otros resultados integrales										
Valuación de instrumentos financieros para cobrar o vender					(2,222)			(2,222)		(2,222)
Resultado por valuación de instrumentos de cobertura de flujos de efectivo						347		347		347
Remediación de beneficios definidos a los empleados							(1,243)	(1,243)		(1,243)
Total	-	-	-	45,901	(2,222)	347	(1,243)	42,783	17	42,800
Saldos al 30 de Junio de 2024	24,143	15,860	6,901	311,051	(6,722)	(197)	(8,964)	342,072	123	342,195

El presente estado de cambios en el capital contable consolidado, se formuló de conformidad con los Criterios de Contabilidad para las Instituciones de Crédito, emitidos por la Comisión Nacional Bancaria y de Valores, con fundamento en lo dispuesto por los artículos 99, 101 y 102 de la Ley de Instituciones de Crédito, de observancia general y obligatoria, aplicados de manera consistente, encontrándose reflejados todos los movimientos en las cuentas de capital contable derivados de las operaciones efectuadas por la institución durante el periodo arriba mencionado, las cuales se realizaron y valoraron con apego a sanas prácticas bancarias y a las disposiciones legales y administrativas aplicables.

El presente estado de cambios en el capital contable consolidado fue aprobado por el consejo de administración bajo la responsabilidad de los directivos que lo suscriben.

Eduardo Osuna Osuna

Luis Ignacio De La Luz Dávalos

Adolfo Arcos González

Ana Luisa Miriam Ordorica Amezcua

Director General

Director General Finanzas

Director General Auditoría
Interna

Director Contabilidad Corporativa

Pronunciamientos normativos contables emitidos recientemente

Mejoras a las Normas de Información Financiera 2024

En diciembre de 2023 el CINIF emitió el documento llamado “Mejoras a las NIF 2024”, que contiene modificaciones puntuales a algunas NIF ya existentes. Las principales mejoras que generan cambios contables son las siguientes:

NIF A-1 “Marco Conceptual de las Normas de Información Financiera”

Se incorpora en el Marco Conceptual la definición de entidades de interés público y establece los requerimientos de revelación que les son obligatorias y establece las revelaciones generales aplicables a todas las entidades (las de interés público y las que no son de interés público).

Esta mejora entra en vigor para los ejercicios que inicien a partir del 1o. de enero de 2025, permitiendo su aplicación anticipada en 2024. Los cambios contables que surjan deben reconocerse con base a lo establecido en la NIF B-1 Cambios contables y correcciones de errores.

NIF C-10 “Instrumentos financieros derivados y relaciones de cobertura”

Se incorpora el tratamiento contable de una cobertura de instrumentos financieros de capital cuya valuación a valor razonable se reconoce en otro resultado integral (ORI), cuando la entidad ha optado por reconocer la valuación del instrumento cubierto en ORI, acorde a lo que establece la NIF C.2 y no reconocer contra la utilidad o pérdida del ejercicio el ORI del valor del tiempo del instrumentos de cobertura; a menos que haya sido discontinuada.

Esta mejora entra en vigor para los ejercicios que inicien a partir del 1o. de enero de 2024, permitiendo su aplicación anticipada en 2023. Los cambios contables que surjan deben reconocerse de forma prospectiva según se establece la NIF B-1 Cambios contables y correcciones de errores.

NIF C-2 “Inversión en instrumentos financieros”

Se modifica la definición para mayor claridad a la conceptualización de los instrumentos para cobrar y vender, se elimina el término instrumentos financieros para cobrar o vender para ser sustituido por instrumentos financieros para cobrar y vender, entendiendo que conforme su modelo de negocio tiene por objetivo cobrar los flujos de efectivo contractuales y vender el activo financiero, pudiendo al final no venderse por no darse las condiciones de mercado esperadas sin que afecte su clasificación inicial.

Esta mejora entra en vigor para los ejercicios que inicien a partir del 1o. de enero de 2024, permitiendo su aplicación anticipada para el ejercicio 2023. Los cambios contables que surjan

deben reconocerse de forma prospectiva según se establece la NIF B-1 Cambios contables y correcciones de errores.

NIF D-4 "Impuestos a la utilidad"

Se precisa que cuando existan beneficios en la tasa de impuestos del período para incentivar la capitalización de utilidades, los activos y pasivos por impuestos a la utilidad causados y diferidos se deberán determinar con la tasa que será aplicables a las utilidades no distribuidas.

Esta mejora entra en vigor para los ejercicios que inicien a partir del 1o. de enero de 2024, permitiendo su aplicación anticipada en 2023. Los cambios contables que surjan deben reconocerse de forma prospectiva según se establece la NIF B-1 Cambios contables y correcciones de errores.

Las principales mejoras a las NIFs que no generan cambios contables son las siguientes:

NIF A-1 Marco conceptual de las NIF

Se da claridad al término importancia relativa, como una característica asociada a la relevancia de la información, eliminando ciertas inconsistencias en el uso de este término, pues en ocasiones se utilizaba el término significativo.

NIF B-8 Estados financieros consolidados o combinados

Se adiciona que la entidad controladora puede optar por no presentar sus estados financieros consolidados por un propósito específico, por ejemplo, para efectos legales.

NIF C-2 Inversión en instrumentos financieros

Se realizan modificaciones para precisar que desde la valuación inicial, los IFN pueden hacer una elección irrevocable, para reconocer en el ORI los cambios en el valor razonable (incluyendo las fluctuaciones cambiarias).

NIF C-9 Provisiones, contingencias y compromisos, NIF C-10 Instrumentos financieros derivados y relaciones de cobertura, NIF C-5 Pagos anticipados

Se realizan precisiones en distintas NIF para el mejor entendimiento del tratamiento contable, tanto para el emisor como para el tenedor de un contrato de garantía financiera, adicionando dicha definición en la normatividad.

NIF C-6 Propiedades, planta y equipo

Se precisa que los costos, así como los ingresos derivados de la venta de artículos producidos mientras el componente de propiedades, planta y equipo es ubicado en el lugar y condiciones previsto para su uso, deben reconocerse en los resultados del periodo.

NIF C-6 Propiedades, planta y equipo y NIF C-8 Activos intangibles

Se precisa que el valor residual, el periodo y método de depreciación o amortización deben revisarse por lo menos una vez al año.

NIF C-7 Inversiones en asociadas, negocios conjuntos y otras inversiones permanentes

Se precisa el tratamiento contable sobre las aportaciones de capital en forma de un activo no monetario, se refiere a uno que no constituye un negocio en términos de la NIF B-7.

NIF C-8 Activos intangibles

Se realizan cambios en el término costos preoperativos por erogaciones en etapas preoperativas; para establecer que dichas erogaciones deben reconocerse como un gasto a menos que formen parte del costo de un activo intangible identificable que cumpla con los criterios de reconocimiento de la NIF.

NIF C-19 Instrumentos financieros por pagar

Se realizan precisiones relativas a la negociación de deuda para aclarar cuáles son las comisiones que se deben incluir en los flujos de efectivo de la denominada “prueba del 10%” y para aclarar la presentación de la ganancia o pérdida originada por la baja o renegociación de la deuda.

NIF D-8 Pagos basados en acciones

Se establece que, en los casos de transacciones con terceros en las cuales se fijan un precio del bien o servicio a pagar con un número variable de acciones en función del valor de mercado de estas en la fecha en que se entreguen, se genera un pasivo y se considera que se está capitalizando el adeudo existente con el proveedor del bien o servicio en el momento en que se emiten las acciones.

La Administración del banco se encuentra en proceso de evaluación para determinar los efectos de adopción de las mejoras a las NIF.

* * *

BBVA México

Resultados Financieros y Logros

enero-junio 2024

Contacto

Relación con Inversionistas

investorrelations.mx@bbva.com

<http://investors.bbva.mx>

